青島大新民報

發行所 青島特別市肥城路六號 青島大新民報社
發行人 [illegible]
定價 每份八分 每月一元五角
廣告費 [illegible]
各部電話 編輯局 營業局 工務局 傳達局 2 3 2 2 2
東京支社 大阪支局 京橋 天王寺
中華郵政登記認爲第三類新聞紙類

徹底擊滅美艦隊
粉碎敵軍反攻企圖
擊滅英美業劃一新階段

（東京中華電）自第一次所羅門海戰以降至依徹貝爾島海戰、即自去年八月七日至本年二月七日、半年之間、以所羅門群島及新幾內亞島爲中心、在南太平洋方面海軍綜合戰果、擊沉艦艇九十八隻、擊破四十二隻、擊沉運送船三十二隻、擊落飛機千百五十二架、擊破百五十九架、擊破共計千三百十一架、擊沉船舶三十三隻、擊破八隻、擊沉破共計四十一隻、輝赫戰果、據十三日大本營發表而判明、與其同時、在其間日方之損害艦艇沉沒十九隻、大中破十六隻、共計三十五隻、飛機自炸及未歸還四百六十六架、大破百四十五架、共計六百十一架、船舶沉沒十隻、大中破十七隻、共計二十七隻、日海軍所獲戰果、在世界戰史未曾有之大戰果、前後實達百九十六次、以瓜達爾加那島爲中心、海軍航空部隊對敵要地之轟炸、始因艦艇部隊連續不斷奮鬥而樹立者、前記數字足證歷年南太平洋之海空戰爲如何慘憺決戰之運

緣當以所羅門群島新幾內亞島爲中心、南太平洋自大東亞戰爭勃發以來、節節敗退之敵美國、以在太平洋殘存唯一無二之對日反攻據點、集結其海空全勢力、與日艦隊航空隊相摩擦、企圖奪還在共掌中之戰略據點、而粉碎敵企圖、使日軍戰略據點更形前進、爲與日軍相見之主要戰場、因此之敵、僅在半年之大海戰第一次所羅門海戰、第二次所羅門海戰、南太平洋海戰、第三次所羅門海戰、隆加海海戰、連內爾島

海戰、依徹貝爾島海戰、稱爲七海戰、美國節節敗退、仍繼續執拗反攻、每次遭日軍猛擊、徹底殲滅、今也日陸海軍以緊密協力、在所羅門群島新幾內亞島各要綫、設定遂行新作戰戰略據點之南太平洋上地域樹立日海軍赫赫大戰果與陸軍部隊勇戰奮鬥相俟、對擊滅英美完遂大東亞戰爭之大偉業劃一新段階、爲值特書大書而有重大意義者也、以此爲期、日軍對英美之攻擊將更加一層熾烈化云。

義潛艇擊沉敵船十八艘

（羅馬中華電）第哥斯特大佐所指揮之義大利潛水艦、收擊沉反軸心艦船十八隻之驚異戰果、十三日歸還義國某軍港、該潛水艦所擧戰果計輕巡洋艦一隻、輪送船四隻、商船十三隻、共計達十一萬噸云。

相繼發射空中魚雷
陸續沉沒戰艦巡艦
壯烈連內爾島海戰詳報

（○○基地海軍報道班員電）對所羅門群島企圖反擊而出動之美國主力艦隊在日海軍空軍必殺之雷擊前、結局不敵、由戰艦巡洋艦驅逐艦所成之敵大艦隊、一月二十九、三十兩日、在連內爾島海面慘敗、倉惶遁走、進行此海戰之海面、爲去秋日本潛水艦隊最後之附近、今其復仇由海軍航空部隊之手而完成者也、在現地航空部隊所得該海戰詳報如下：

南太平洋 連日從事嚴重警戒之日索敵機、發見敵主力部隊係一月二十九日晨、敵以大部隊由所羅門群島南端聖基督島南方海面北上中、以即電「見敵主力部隊」云爲第一報告、

雷擊命令 傳至基地「雷擊」、慢搖氣氛籠罩基地全體搭乘員等、充滿決死色彩、「祈成功」云爲部隊長所致力強言詞、N少佐所率之一隊、與H少佐所率之一隊、相繼以砂塵由基地進發、狙擊敵艦之魚雷、裝滿各機之腹部、乃利用薄暮而衝敵之虛、擬將其殲滅之作戰也、編隊向預想點向南進迴達到瓜達爾加那島西南方之○

○島上空時、天氣不佳、雲層約達○百米達、加以其上有夕雲、籠罩海面、視界頗爲狹小、然全員眼欲得敵而始甘心向海上索敵、瞬瞰黑暗海面之編隊、祈念前刻

見前後左右配以驅逐艦嚴重警戒、以戰艦三隻前導、復有甲巡三隻及乙巡數隻、蓋爲美軍得意之輪形陣、洋上留有白色航跡而進航、日索敵機將其狀況時刻電告、至○○時○○分時、

發見敵軍 向預想點前進、在其一剎那間、似爲大艦隊蟠踞在黑暗海上印有數條航跡之水脈、高呼「已有敵艦」之M中尉、乃靠望遠鏡向航跡追跡時、見遠方有黑點、殆與此同時、指揮官機亦發見其航跡、各機因發見敵艦爲興奮、不移時乃採取攻擊態勢、是時惟西方有薄明之微光、雷擊隊背後仍有晴去、此尤爲絕好之攻擊條件、意想敵艦尚未察知本身將

遭不測耶、蓋全然未發防禦砲火、而乘此好機會之N大尉所率之一隊、乃向左方急旋回、以敵主力艦爲目標、猛然

敢行突擊 至高度○○米達之雷擊機、飛越驅逐艦上而突進、其間敵仍未發砲、本隊乃以敵一號艦爲目標、乃擧全速力前進、飛近敵戰艦直時、必中之魚雷乃陸續發射、向敵艦突進、其時敵始一齊開防空砲火、因已至晦夜、海上滿激紅色火花、N大尉機之魚雷完全命中敵艦之腹部、繼命中發射魚雷、N少佐隊之目標爲敵一號艦與二號艦、由敵驅逐艦、巡洋艦、戰艦射出之防禦砲火、反對友軍成爲極好目標、乃

攢其彈幕 進擊時、眼前發見如黑色小山之戰艦、乃準備發射、相繼下令後、乃發射魚雷、有○枚魚雷儼如有生命貫通敵一號艦艦體、瞬間敵艦起火、是時○中尉所率一隊、以

共二號艦與三號艦之敵中、日標、百發百中之魚雷遂命中、甲巡、驅逐艦之間、甲巡乃驟然首向上、深沒入黑暗之海中、各機因任務終了、突破敵熾烈防禦砲火、對開始避退之艦橋、以低空飛過敵艦上空時、發見敵艦列、並發見在其後方有驅逐艦、然在攻擊前、利於友軍之薄明權斷敵艦列、避退中之雷擊隊反成不利狀態、敵乃利用此狀勢、加以集中砲火、是時M二飛曹中共二彈、粉碎頭部、遂壯烈在機上陣亡、另一彈貫通電信機、繼貫通座席、傷N少佐臂部、而克服如斯困難、突破

防禦砲火 如雨之中、各機避退終了時、已至晦夜、在此晦夜中、繼此編隊有H少佐之一隊向敵殺到、以由敵艦起火之火光爲目標、其一隊敢行再突擊、對二號艦集中魚雷、如斯

指揮官機熾烈敢行突擊、結果果取向敵巡洋艦[illegible]、加以追擊、不料[illegible]間、敵飛來一彈、命中機體而發火、早具決心之H少佐機、壯烈自爆、受此悲壯[illegible]艦、全艦爲火焰所包圍、遂化爲海底藻屑、如斯○時間○分、不遑休息、無敵海軍機之果敢

攻擊終了 攻擊終了後、在得攻告之基地、對夜間[illegible]全神[illegible]、以待[illegible]、經幾小時發揮[illegible]、間不能見身影、[illegible]返基地、[illegible]、乃依照夜記錄自己飛機之號碼、[illegible]在首[illegible]、N少佐前全員整列、對部隊長報告、指揮官眼淚滾然、未想及其爲適才曾往來生死之境之人聲、自翌三十日晨出動之索敵機所發見者爲支離滅裂北敗走後敵道藥一隻負傷敵戰艦、及曳航之巡洋艦而已、接受此報告後、乃對在○○基地待機中之航空部隊、發雷擊命令、乃勇離[illegible]翼相連雷擊隊急飛往目的地

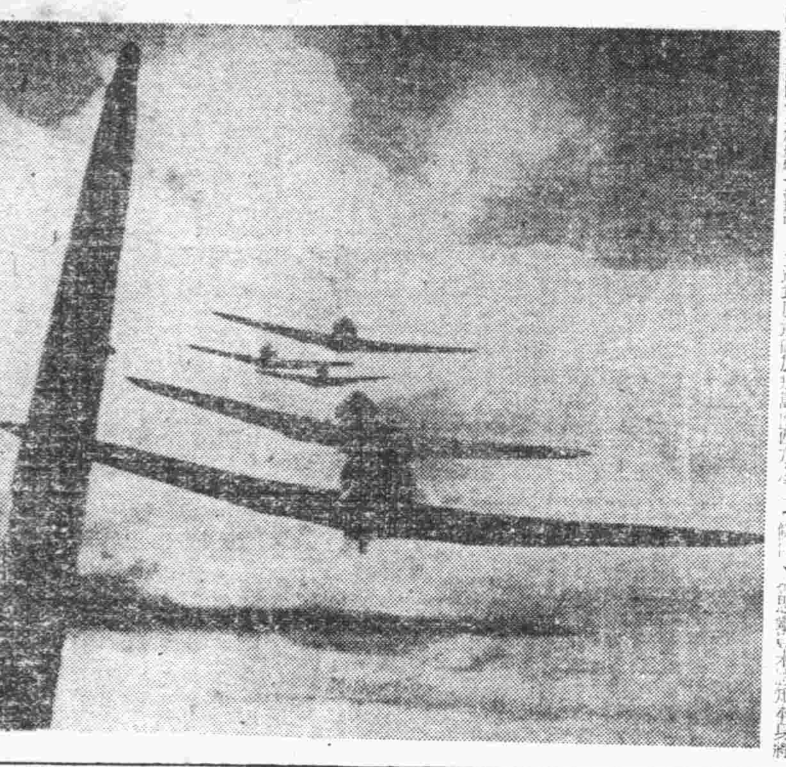

向敵艦敢行急降下轟炸中之日海軍雷擊機羣（海軍省檢閱濟第五一七號）

躍進之昭南港 在大放光明島六中海峽黑潮之中、由今日新生之昭南港碼頭、有無數船隻出入、蓋因軍政當局之奮鬥努力、破壞無遺之碼頭、現已完全修理「東亞共榮圈之成長港」昭南港、呈現勝於昔日之活氣。

新嘉坡陷落一週年紀念

英美形影完全消滅
奠定南海堂堂進擊之步

去年之今日、新嘉坡陷落、二月十五日、敵英國侵略東亞之據點、完全崩潰、自新嘉坡陷落一週年紀念日、日陸軍精銳於二月十一日、與大東亞戰爭勃發同時、以馬來半島、泰國、新果拉上陸、沿林沿潛河川及敵死守之直轄拉防線其他堅衛森被突破、突破綿延千百公里、等於東京至下關間之長距離、分三方進擊、僅以五十日間、進入柔佛市、在此處數日間整備兵力、二月八日以來殲滅敵軍之第一發射入對岸新嘉坡、繼於九日於敵英軍焚燒石油之柔佛下水道敵前敢然上陸、敵彈如雨、全地上爲火焰與砂及鐵片所阻攔、在布克與馬高地排除敵頑強抵抗、十一日全軍將兵午前八時一齊勇敢突入新嘉坡市街、如斯敵英軍司令官白西巴爾、遂於十五日揭白旗向日軍門降伏矣、其後一年、日陸海精銳於南海島嶼全體太陽旗而進進擊之步、回顧僅一年間、日軍所收戰果、樹立壓倒的大戰果、新嘉坡乃改名昭南島、於再生新秩序內營業進行建設之巨步、至於其他地域、英美形影完全消失云。

日陸軍降落傘部隊
巴隣旁降陸週年
州政廳隆重舉行紀念

（巴隣旁中華電）節大東亞戰爭緒戰之光華「空之神兵」日本陸軍降落傘部隊、自在南部蘇門答臘巴隣旁降下以來、已屆一年、因殉忠伏死神兵而確保此地、其後因建設部隊迅速復舊工作、石油長源戰前增加、滔滔湧出、此外建設工作亦着着進行、充滿新氣象、一周紀念日之十四日、由現地駐屯部隊及州政廳、對護國英靈之慰靈祭及忠魂碑建設地鎮祭嚴肅執行外、自建設新生蘇門答臘而沿着之一般日人始、原住民紛紛參拜英靈堂、爰建身建設、全蘇門答臘回教寺院以是日蘇門答臘全印度內西亞民族因忠勇日本軍救出、以「更生之日」執行感謝祈禱式、又十四、十五兩日、各部隊、日人、原住民、分別舉行運動大會、持旗遊行、而慶此有意義之紀念日云。

笠井長官 發表紀念談話

（巴隣旁中華電）當落下傘部隊降下一周年紀念日、巴隣旁州長官笠井平十郎氏、回憶當時勇士偉勳、同時回顧建設一年所談感想如左：當攻略一周年、余對當時勇士勇敢沈着行動、懷滿腔感謝與

殲敵生擒七百餘
魯南蔣系匪全部覆滅

（濟南分社通訊）爲斷乎殲滅盤踞魯南地區之蔣系匪團、本月○日開始行動之日軍土屋、高橋、增田、中尾、土田、木城、近藤等各精銳部隊、於費縣南方約二五公里、對盤踞於石河、龍陰一帶山岳地帶之敵第五十一軍三百三十七旅業子恆匪約二千、三方面包圍、期於紀元節（十一日）之晨開始總攻以來、奪取敵據點石河、及龍陰、敵遺棄屍體及武器等多數向南方潰逃、迄十三日夕刻判明戰果如左：

遺棄屍體五一〇
俘虜一九五
鹵獲品：步槍三八四、同子彈一九、五二六、重機關槍五、輕機關槍一八、自動步槍一、手榴彈一九七、其他多數云。

冀肅正戰 收大戰果

（天津中華電）日○○部隊精銳、冒刺骨寒氣、於山野展開肅正作戰、殲滅敵方之游擊蠢動、捕捉殲滅匪團、一月中於冀東、渤海、津海、冀定道之綜合戰果如左：

交戰次數四次、交戰敵兵力四八九八人、搜索敵次數一〇七七次、敵棄屍一八二具、俘虜五四六名、敵設施一二處、鹵獲品：步槍一〇二枝、子彈二四一粒、手榴彈二六二枚、洋砲一六四門、火藥五四九箱、其他被服糧秣等甚多云。

戰時經濟政策
全國經濟委員會通過

（南京中華電）國府以確立戰時經濟體制爲目標之全國經濟委員會第一次全體會議第二日、自十三日前十時起、繼續開會、結前日對國府呈報之戰時經濟政策綱領案及國府懸議案、（一）關於增產及產業保護重農事項、（二）地域經濟之取消圖國家經濟一元化、實施物資統制案、爲中心熱烈進行審議結果、兩案全會一致表決、國府乃自午後三時、召集臨時最高國防會議、進行兩案最後決定、即日公布實施、關於經濟政策綱領、由行政院命關係各部分別擬定實施辦法、又關於建議項目、由實業、建設、糧食三部、及華北政務委員會、以增加生產

戰時經濟政策綱領爲增加生產、統制物價、節約消費、調整通貨、改編經濟機構五項目、明確規定完遂戰爭目的台致之各般施策、以共爲國府戰時經濟對策之指導目標、爭總力期共達成、各項目對充實參戰國府之經濟力有不可缺之重要性、今後各行政機關於各分野以具體的施策爲考案從事實施之、國府戰力、於經濟分野、將更加一層充實云。

（南京中華電）十三日午後國民政府宣傳部發表戰時經濟政策綱領、內容如左：

（一）增加生產
甲、農業技術之改善、因荒地之開拓等、農產品之增產。
乙、地下資源之開發。
丙、對軍需及主要民需工業必要原料燃料之供給合理化。
丁、適切物價政策、因物價政策之改善、確保工業生產者之收益。

（二）物價調節
甲、各種物價相互間之均衡維持。
乙、運輸機構之改善。
丙、配給機構之改善。
丁、由生產者至消費者階段之短縮。
戊、照法律嚴罰投機囤積之取締。

（三）消費節約
甲、民需物資之代用品製造獎勵。
乙、各種奢侈品之生產制限或禁止。
丙、定額配給。

（四）安定通貨調節金融
甲、與生產力增進相關聯、圖通貨之安定。
乙、金融機構之健全化。
丙、民衆之貯蓄獎勵。
丁、產業資金之貸出、促進與勵長惡質資金之貸出之取締。
戊、農村金融機構之回復。

（五）經濟機構之改造
甲、對戰時經濟體制不適合經濟機構之調整或改組。
乙、配給合股階統一。
丙、健全產業機構之團體的統制。
丁、主要產業之團體的經營。

華北體協 派員視察各地

（北京中華電）華北體育協會爲推展各地體育行政及劃一致材、會於各省市區設立分會成立已屆兩載、所收效果極爲良好、頃該會爲謀會務工作管況地點行部市交通、及商懸本年度之都市中日青年交歡體育會事項、特派該會理事兼部長小太、趙亞夫、幹事池大鈞、劉炳章等四人、於十二十三兩日分別出發京漢津浦各線視察地體育、並赴濟南與當地體育協會聯絡、八月間在該地擧行都市交驩大會事宜云。

英美空言援助
渝僞對之極爲憤懣

（北京中華電）此間讀賣報知今日社論、以「重慶之打擊」爲題、詳述重慶在去年中所受之打擊、並指出重慶對英美空口援助之憤懣、大意謂：去年度日軍在中國戰線與渝軍交戰兵力三百八十六萬七千○三十六人、交戰之結果、共擊斃渝軍二十六萬○八百○五人、俘虜十二萬四千四百○七人、擊落渝機一百○九架、並鹵獲兵器、但他車火無算、此與前年度戰果相較、則擊斃渝軍數目略有減少、但俘虜人數計增加二萬二千人、且亦爲重慶自身之敵人也云。

重慶支配者不僅爲我亞洲之敵人、且亦爲重慶自身之敵人、蓋重慶支配者不但以無參戰國府之強化、今日產千餘件移交國府管理、凡此皆足以表示日本對中國之誠意、本年八月八日將大東亞戰爭後由日軍所沒收之在華敵產、均已連人同生共死之階段、爲自國府參戰以後、在名實變方面、反觀我中日關係、可見一般、反之英美在重慶者支票屢次不兌現、會對美國提出嚴重抗議、重慶之憤懣、於此亦感苦悶、渝方亦以彼等之空頭支票屢不兌現、無實際價值、在兵器資材缺乏之狀況下、重慶對美國之冀求援助一項、有如杯水車薪、此種空虛之結論中、重慶對美國之記錄、在兵器資材等種種方面陷於窮境之重慶、當局並且遭延如此種無意味之援助、僅有乃大爲窘迫云。

羅斯福紙上談兵
數字雖龐大不足驚愕

（東京中華電）在西太平洋戰線、日本海陸軍將美國勢力一掃、美英深表震驚、急遽恢復平和產業之軍需轉換、將英國海軍戰力、目前之戰鬥力以檢討而增強、極爲焦慮、企圖增加以檢討之、不過徒然、自由日本歸國以來、到處說「日本強盛」之格爾、去年十一月在台灣斯公開討論會謂：「新日本帝望美國努力戰爭長期間不上軌道」「其間試行強化自己戰力」、指摘美國態勢完成延期時、事態必急迫之意旨、美國民衆爲講演所驚羅、沿羅斯福所謂「生產反攻勝利」之路線、企圖再發足、美國決戰謀略以照有目標而表現、生產龐大武器、將其由優勢輸送力陸續輸送前線、制策壓迫日本對國內軍需工場之急速擴張平和產業之軍需轉換、成爲輸送力基幹之船舶急速建造、集中最大努力、其第一武器之生產已目覩威夷海戰馬來海戰以來幾多戰場、又日海陸空軍所擧偉大戰果之教訓、故確信此大戰爭爲以空軍中心之決戰、美軍當局且陸海兩方面爲保障空軍之絕對優位、對航空機工業置於重點、其他武器業由空軍中心主義之觀點進而生產、據美政府發表稱、本年中武器生產預定額飛機四萬九千、戰車及裝甲汽車三萬二千、口徑三英吋以上高射砲一萬七千、船舶八百二十萬噸、至於生產目標、飛機十二萬五千、戰車七萬七千、高射砲三萬五千、船舶一千萬噸、示擴大紙上計畫、復於一月七日於羅斯福一般教書中所揭載、去年中武器生產實績飛機四萬八千、戰車五萬六千、船舶八百十萬噸、此數字爲止確、則本年度武器生產有突破前記予定額之勢、爲引用美政府之發表、關於航空機工業、美國八大公司生產能力、較前十二月約平增大百分之十三、尤以輸送機之增產甚小、千分之百、海軍在作戰方面、以空軍基地母第一主義、於生產方面採用空母第一主義、擊沉之空母代艦之建造固勿論、而徵用船舶之改造、相繼進行、次造船工業、因船型規格化、努力船舶短期間之充足、一九四一初未過百七十般、國內船台於四十二

錦上添花 一討論而當有何所據、並將美國參加戰局以來之所有損失、作成表格、年末一際增加四百○六般、現在增加爲四百五十般、惟政府以爲難、欲更加增建、爲歷本年中建造商船計畫、最新型貨物船及貨客船五百隻、其他共計一千二百隻、然欲打破遭潛水艦擊沉之船舶數量、超過建造數量之現狀、殆不可能、如斯羅斯福於美國式數目、本不足驚、其數雖可、即美國內部政治的社會的主經濟的多數弱點、已暴露天下、經濟上最大障礙係原料資材缺乏、與勞動力不足、關於前者已於去年戰時生產局年次報告書、特以銅、橡皮、屑鐵等之嚴重表明、現在美生產指數漸次向上者、殆爲事實、此亦因迄今積存物資所致、銅如戰時生產局、鋼資源料長所指摘、一本年度供給百分之二十五以上不足」、美國本年中不能生產約九千萬噸鋼鐵、勢難達成計劃、「第一、本年度將有二千一百萬噸不足、東亞橡皮資源完全被奪、之今日、而其打擊決不至如此、又美國本年中不能生產約九千萬噸鋼鐵、勢難達成之計劃、第一、本年度將有二千一百萬噸不足、應付因是」、鋼鐵生產依處理法之美國製鋼法、需要三千萬噸屑鐵、因之美政府方今努力收回舊汽車農具等、其他配給機構缺陷、如去年十二月發表、而統制資材計畫、一向不能改善、動員八百萬勞動者、將防止於羅斯福九百八十萬陸軍建設案、故政治上於大總統明年改選期、隨羅斯福人望衰落、則羅政府前途將形難航云。

大阜銀行
本行辦理銀行一切業務及倉庫貨物抵押事宜手續簡便利率克己除烟台濰縣海州暨本市台東鎮已分設支行處外所有河北冀東魯豫河南實業山西實業山東農業各銀行及所屬各地之分支行處均可通匯取費從廉如蒙賜顧無任歡迎
青島總行 電話 各部通用 二八一三四 經理室 二八一三二 營業課 倉庫課 大港倉庫 小港倉庫
台東鎮辦事處 夜間及休假日用電話

青島綢緞呢絨布疋業同業公會緊要啓事
敬啓者現値交戰時期凡我國民咸應節減消費共濟時艱所以綢緞呢絨等服裝如非切急需要自宜暫緩製用本會爲節制浪費力求儉約起見爰於本月九日提經董事會議決應自即日起凡係會員售貨一律不賒賬不照賬亦不代客定作新衣並廢除以紙盒裝貨除通知所屬知照遵辦外謹再登報聲明如右伏祈 各界諒鑒是荷謹啓
會址滄縣路十八號四樓三十一號 電話二一七八七七

華北民衆應協力
朱委員長施政方針
林情報局長廣播

（北京中華電）華北政務委員會情報局林文龍氏、十三日下午七時半在北京中央廣播電台擧行週末照例廣播講演、題爲華北民衆須以實踐協力朱委員長之施政方針、茲錄講詞原文如次、（圖爲林情報局長）

大東亞戰 爭是以解放大東亞爲目的、本戰爭所賦有心高的本質、實爲從來無史所未的建設、均可大言特書的、但敵之美國人、英國人、共先在殖民時代監禁以啓山、以至於我們伉設、漢民族在黃河流域（[illegible]）、不少、例如埃及尼羅河畔的建上所留開拓建設的功績、實在極呈蒼茫的景象、人類在歷史

熱烈展開 氣魄、而且兩地域、所有大東亞全境、同時島、泰、緬、馬來、東印度等、華中、華南、以至法印、菲亞的建設戰、北自滿洲、華北烈戰爭、同時我們回顧到大東有許多波瀾壯濶可歌可泣的壯之運內爾島會戰以後、預料尚、在大東亞戰爭部面、自前次曾有、到了今年是決戰之年

試與現在復興東亞的大規模建設戰一相比較、便有天壤之差別了、大東亞全域現在依着友邦的理解、及深摯的熱情、全部集結起來、這種歷史上

空前偉大 的光景、世界任何大文人、大戲曲家、也難以形容的、東亞民族的奮起、都由於自主自動的、並非受了人家驅策而起的、換言之、事實上這些民族已能用大東亞主人翁的力量來集結與起、尤其國家參戰前後完全一樣了、因此次參戰所給予我們的換度與智、如各方在鐵治的滿鐵網一及參戰當前的建進裡、諸君、近來京而的

青天白日 國旗到處飄揚、多麼値得興奮感激、這是賴德於中國今次參戰的契機、已向自主更生從新出發的好現象、諸君、我們華北政務委員曾此次委員長更動了、自和平建國時代即努力維持我華北的王揖唐前委員長、已遂初服、繼其任者、爲朱深委員長、此亦我國參戰體制進展的迅快一種表現、朱委員長在其就任宣言中叙述奮起之理由、毅然立於參戰華北之尖端而

領導羣衆 的、我們全體民衆既須認識此項更迭的重大意義、尤其負有對新委員長協力的義務、是以我最希望諸君先要注意新委員長的宣言、是項宣言所以促民衆協力者、計有次列四端：

一、我國既爲交戰國之一員、則戰爭乃是自己之事、中日兩國應以自力台協總力始克有濟

、事態與前殊、環境即因之而異、爲新環境應如何保持、不在人而在我、故吾人痛感華北所負責任實爲

新興中國 之最高階層、期於人自各新、事無留滯、各盡其責、各盡所能、勿猜疑以相軋、勿因循以求安、同起一致、業志成城、互相目勉、而又共勉者一也。

二、華北事變以後、地方治安未臻強化、時時須賴友邦軍隊之協力、至於政治方面、亦在與治安有關、故借助他山實屬當然之局勢、今後華北各地治安與夫政治之推進、應以參戰治之推進、應以參戰體制自動的積極努力、而當前最重要之問題、首自

開發產業 民食一項、尤屬切身問題、應負起全責、以自力處理之、物價如何而平、運輸如何而利、須無如何相通、盤以上所述、將其華北大端、

斷如何節約、欲求盡善、不厭詳求、以期待我盟邦日本援揮共濟之精神、始終如一、適切之援助、此自勉而勉者二也。

三、戰爭要素、首重資源、故近代言戰、以經濟爲先決問題、蓋地大物博、我國資源豐富、多待開發、今後既與友邦日本同立第一戰線、本共生之意義、勵互相之精神

克服困難 章所偉業、吾人對生產既須盡量開發、尤當充分供給、此自諸君共勉者三也。

四、人才主義、治事之基、余年來用人向不輕事更動、然信賞必罰、亦復無所瞻徇、今當非常之期、尤須革新之力、蓋吾人担負職務、必責己後責人、倘自侮必遭人侮、當前環境認識清真、本彰方針担當艱易、惟當以身正令行、爲律賦涉、無私爲心、凡我同人、須明此意、此自勉而又共勉者四也。

掛實力以奉行、洵政化之基礎、維我同人深望如全從進、以迄於大

東亞共榮 之域、區區之意、擧要執之、諸君所應注意的就是上述的四項、我華北問題就是全中國問題、決戰體制下的國府、所規定的重要目標、再重四項、（一）確立治安、（二）安定民生、（三）昂揚國民參戰意識、（四）增強生產、從上面看來、可見朱委員長的宣言和國府方針是一致無二的、更可記實參戰後的中國爲自主共同完成大東亞戰爭起見、已實施了一元的行政方針

新委員長 如其宣言所云是一生於華北、長於華北、更服官於華北」的純粹華北人、對於華北情勢洞若觀火、要想運用參戰下我國統一的日標、使其適合於華北情勢、捨朱委員長其誰歟、國府所以選爲首選者

、亦由此、在新委員長領導之下、華北參戰陣容將全般更新、我極希望諸君對於新委員長宣言所指示四要項務、須以實踐來作響應云云。

防共委員會 朱委員長就職

（北京中華電）華北防共委員會委員長一職、例由政委會委員長兼任、本人二十年前即對防共工作有所研究、不過是時共產黨不似現時之猖獗、因時代之不同、而防共方法亦必須有所變遷、尤其今日決戰體制下之華北防共工作、務須講求有效方法、以宣傳一項而言、我國不識字之人甚多、致宣傳之字句效較少、故今後務求實際有效之方法云云、詞畢、員長）

防共委員會委員長一職、例由政委會委員長兼任、華北政委會朱深委員長、以華北決戰體制下防共工作較[illegible]要、故特於十三日下午十時到會舉行就職典禮、同時由該會長委員宗[illegible]、總務處長劉士員訓話、大意謂：（圖爲朱委員長）

擧行就職典禮、全體官向國旗行禮、即由朱委員長對全體職會務工作、旋即在該會大禮堂公室休息、由各家屬報告接近門迎候、朱氏下車後、即赴辦張厚錢、秘書陳肯竅等、在大元、企劃處長朱介、秘書主任

英雄浮沉錄

悍子

河鎮位於王城的西方，因爲牠的範圍中有一條清河穿過，於是從有鼻帝時這個鎮的頭頂上就生出一個字來，那個字是「河」。

假若你路上河鎮南邊的風嶺，遙望這個灰色的圍牆，那是顯得非常窄小的一個市鎮。再假若你坐上了現代的鐵鳥向下望去，望那個灰色的圍牆，於是更顯得非常的窄小了，在這片平原上，牠可以說是一點兒的星斑，有或是無好像沒有甚兒利害似的。但是，你如果徒步走進這「星城」的門，了不得！你會覺得牠有些莊嚴或說是神聖，至少那兩個守門的兵士的尊容和那兩隻永沒在戰場上效勞過的槍頭上的刺刀會使你的腦袋像自然而又不大自然的委屈着低下一次。

鎮裡的街道最寬大的像是允許一輛的大車通過，那些兩小的巷路可以說牛人行道平輛所道。從有了居民所畏怕的戰禍以來，居民多半已逃出鎮去匿住在僻靜的小村中，少數的居民在戰後零落燼餘的房屋中安身，有時會記住他們是在戰後餘生的一條生命——一個還沒有被槍殺的人。

現在應說到一個人了，他是我們所要知道的一個英雄，一個在老弱殘困的人群中的英雄；戰後河鎮中唯餘四壯年英才之首雄。他爸爸命名他叫「狗」，這是乳名，寫在鎮公所的戶口簿上的名字是「李存勝」三個字。不過他歡迎人家喚他叫李存勝，雖然他五官上面有一缺，缺着隻眼，雖然他自己還不太清楚，李存勝這三個字的面孔。

這個英雄的乳名爲順嘴不過，於是有人常常或者說是必定的像叫一種畜生似的聲調喚喚他，直喚到今年春天才停止。今年他已二十八歲了，二十八歲的狗忽走上了紅運，爲什麼呢？因爲他是河鎮今日最年青的一個男子，那怕他少去一隻明眼他也是風頭最健的。他近來時常很兇武的走，胸膛後面像有一隻女人的細膩的纖手在那搖撼得他怪難受的，所以他時常將胸膛向前挺起以在躲避這隻從第七團的兵進築了河鎮後就伸有的這隻女人的手。他像是萬分的不得已，有時也有些不自然的挺着胸膛多半在碰到親友的時候，然親友們可不在意笑他或卑視他。當每個人迎頭碰到他時，每個人會敬敬地看着他身上那套瘦長的灰色布軍裝，前胸上還有一根不必佩掛刀槍的斜皮帶，腳也不是三四天前的光腳了，是只有一雙黑色膠皮鞋，恐怕是作了軍人以後心就粗了鞋帶儘可以解放解放，何必還得繫幾個扣，到晚上又得解開，他想：「繫緊了又解開就等於有人要脫了褲子然後再放屁一樣的費事而可笑」！

七團的團長姓徐，照實說只是九十幾個弟兄的「長」，但是他却不自命名爲七連連長，其中的原因就得看看團長大還是連長大而解決？

團長是最提拔小伙子，狗因爲一隻眼的關係再加上他媽媽遺給他的白嫩皮膚，他爸爸遺給他一副愛笑的面孔，於是他只被人看作二十三四的小伙子；團長看作少年人的臣六，後起之秀不一定去上前線瞄準槍子用一隻健全靈活的眼睛，當一個團長私下的心腹人，再說軍事化一點就是當一個密探也不能在傻等之下啊！的確如此

自從狗作了密探後，他與眞地像一隻靈犬那樣的敏銳，在街旁人家屋內那牆根下，窗前悄悄地見着那有換上便衣的長身子，有時候裡邊打着老百姓得不到的飽腸，有時還含有一根白色的紙煙，面孔有一層只有我能吸的光彩。

西邊那家打鐵爲生的黃二在戶裡的兩個老夫婦近日非常不安，因他們記起以往與狗的關酷，看到現在狗的威風官氣，於是自先將糧食偷運出鎮去，第二再自動的改變方針聲請願意替狗在夜晚作點飯，第三更請狗爺多多光臨以後作夜飯的柴油鹽醬也希望狗爺不必麻煩勞神的帶來。總之他們每句話的意思是努力使狗爺開心好忘掉以往，充分表現狗爺好像他們的親兄弟一般關心。

說也希奇，如今黃二家老夫婦常想：「假若狗爺能恢復那隻殘眼的話也決對沒有現今一隻眼來得可愛而端重」。

吸了一星期的紙煙，狗爺還沒有探到一點消息，除了報告：「稟告團長，今日無事」，以外他見了團長連僅餘的一隻眼也難以抬起看一看團長的亮頭，嘴唇和古銅好像也沒有在街道上自然些。

「我說，李存勝你休息吧，一星期也足夠累的了今天我叫你來跟着我身旁練練達！」

於是，狗爺又換上了灰色軍衣，這次更不同了，在胸前的皮帶端還掛着一個盒子砲，聽說以前曾藏這盒子砲的馬弁如今升了職當了排長，就是前天開拔了的那個李排長；今天回來時掛了彩。

從鎮公所到團長辦公處的路途上時常可以看到狗爺的後影在團長屁股後面以一隻大眼睛怒視街旁三兩個老嫗的窮人。他盒子砲端的粉紅色的薄綢長寬的在大時旁飄揚和國旗差不多的高尙，在他的獨眼裡有去，於是他希望風再大一點兒、綢穗再飛揚片刻或許更幸福的永遠飛揚。

清晨，團長的皮靴在牀頭前擺着，鐘響了十下，這靴子映在團長迷的眼裡。

「李存勝這小子，過來，快」」忽然從他嘴裏中迸出這幾個字來，像炸彈又像雷雷。

狗爺的腿像到了北極洋探險去了有些希而抖的走進來，一個車禮，「是！團長，聽栽培」

「你天生該一個狗眼，一個就不頂兩個使喚，這樣你作事得好好地賣力氣，混蛋王八蛋！靴子重綁，不亮，快點，拿去，他娘的個傢伙！」

「是，老爺，知罪，遵命！」狗拿去了靴子，心中總樹爲什麼一隻眼會生出這許多波瀾來？

以前，人家曾叫他獨眼狗，如今人家從未敢提一個字，除去了團長，連長，排長外，所以他說：「還是當兵的好，許個好時候」，那好時候可使他忘記獨眼的痛苦，因爲不會再有人提醒他了而儆倖他自己一顆自尊的赤心。

近來，團長好像覺得狗那隻全白的眼睛越來越大越刺眼而不壯觀，漸漸地生厭了。

三天後狗便奉着頭將盒子砲交替給一個弟兄，他穿上了馬夫的衣服走進三四馬佔有的草屋去。

「第七團還好，不太糟蹋老百姓！」紳士說。

「第七團的兵好啊！只收了三次糧食住了快一個月的光景，」老百姓們說，這聲音漸漸的高揚。

河鎮的居民重搭起草屋，多數已返回家了，街道上的行人也不只是老弱的了，壯丁們漸漸地混在人群裡。自從有了他們，在河鎮團長巡視的目光中狗好像更有些平凡庸庸，雖然他却隻眼每日得可怕，但總是不及有兩隻健全的眼睛的壯丁來得順眼。

狗作了馬夫後，他怕到莫大的恥辱，他常常在夜晚快活而狂笑，那是他正在一個噩夢了團長的計劃中喘着粗氣，可憐這三四馬也和狗一樣同病相憐的日益削瘦下去。

「李存勝實在是一個時運不濟的人，我比那隻老禿驢——團長還年青力壯，爲什麼我到這種田地？既要別的同伴也未必然個個比我實在的強幹，可是爲什麼我作了馬夫，馬夫？哼！」狗爺永久不會快樂的了，他以往的笑還沒有找回來，痛快黯說：「那笑是非等到他再有盒子砲時，才回來，不可的！」

「李存勝沒有養馬的本事，馬這幾天更瘦了，他奶奶的！好料喂不出肥馬來！喉！張三你去作看看！把李存勝調到廚房中去挑水。」團長盼咐才投進營的一個小伙子，這叫張三的少年背着兩隻圓大的亮眼退了出去。

當重重的扁担前早起壓着狗爺的肩膀時，他在奸奸的呼吸中覷過着被迫的不定的步伐向前挪着走，經過這幾條窄長的街才能再穿過圍中那個廣大的後院找到廚房門口的大缸裡，一担，兩担每天在痛苦像是難以再忍下去的痛苦中挑完十幾担的井水，休息片刻後再變着四個廚師的盼咐他想他將要永遠的這樣寒運下去了，於是他看到空中的雲鶴，時忽想起自己此刻正像是「一隻落魄的鳳凰不如雞」，可是他並沒有記起上句來——「得時的狸貓狗如虎」而以狸貓自比。

街上的人看到了狗爺都是將嘴閉着將眉頭着眸瞅他肩上的破洞，這破洞的確不如那時臨端的綢穗來得美麗而英武，就是孩童也會看得出。

「咳！奇怪！爲什麼狗爺變得這打扮？不是作團長的馬弁嗎？」

「狗爺不是還作過密探員嗎？怎麼如今成了挑水的了」！

「他媽的，那隻獨眼狗從那裏把起威風來？」

「狗爺已不是密探了！」

這聲音直瀰漫了二個多月——到初夏時從團部裡抬出一個暴卒的夫役時還瀰漫了一刹那，那暴卒的屍體已被河的濁流冲去了，帶到任有河水知曉的地方，從此河鎮裡永不再見一個長身的獨眼的男人了，他曾當過密探，馬弁……。

本刊絕對公開，歡迎投稿，惟來稿以合乎本刊性質者爲限，篇幅以千字以內爲佳。

沒解決生活的人

石羊

太陽從西面的窗子照進屋里的時候，這是這屋子里一天來最光明的時候了，東面牆上便映得一片通紅。

「又要找那黑色的眼鏡了：……。」

他每天要於此時說出他這一天底第一句話，接着從抽屜內摸出那付黑色的眼鏡架在鼻樑上。這是一隻怕光亮的動物，也是沒有骨骼和鮮紅地血的，也沒有熱和力：是被用作生活的消耗了。

門響過，很重的足音到屋里來了，他看到眼鏡外是如何地一個人形：

「哦，好重的足音！」

「怎麼？」來人大叫着：「極其誰健麼？」

「不是！好像……」他仰起頭想着。來的是一個青年，但鬍子是很長的，便在一邊坐下，等着從這麼蒼白地嘴唇中吐出的聲音。

「是一隻被德的老馬，那麼重的蹄聲！——我在很靜的時候，這種辨別能力，便格外顯現，猛獸落在地面那筆下所發出的聲音，是另一種……另一種的……。」

「多麼可笑的，不會出過殼的蝸牛，你這爬行的東西，軀體的——輭得要載不動那笨重的殼了！」

「可是，——你是有什麼事情來的麼？」

「哦，」老馬似乎驚醒：「你有一張文憑麼？一張大學的畢業文憑，或是什麼博士的學位證書，假的也好，我借去一用，因爲來到解決生活的希望了。」

「你倒忘却蝸牛不能出殼的原因了！——我底主義是不能行步還是潛伏着好，你要馱起這笨重的殼旅行麼？多麼笨的東西！」

「你錯了，如果有了一張文憑，便會有生出變實一樣的處使，笨重的殼也就不成問題了。要不呢——你有很多的錢麼？」

「錢麼？」他看着屋頂半天不動：「我倒需要很多的錢，一大堆錢，錢……。」

「那麼，你却又是沒有錢的人。」

「告訴你！」從蒼白地脣間發出如爆裂的聲音：「沒有錢，便是要你去造就你自己！」他拿下那黑色的眼鏡來：「從事文藝工作，研究大衆的文學你便應該貧困！你該負生活的重担去掙扎！」白色的眼球將要臉出在眶外：「你知道，「僻陋的巷，是大英雄，偉大的天才底養成所」巴爾札克的話，這話，很對！」

「老牛，」老馬微笑着：「總……！」

「告訴你！什麼辛克來開煤礦啊，什麼曾式庚從東高加索啊，甚至於什麼高爾基遊歷三等娼妓啊，這便是告訴你他們缺乏生活的經驗！這些事蹟簡直是表示自己的幼稚！」

「好！」老馬鼓着掌：「繼續下去！」

「所以！」西窗照進的陽光消失了，老牛蒼白地面孔，依然那麼明顯：「所以我批評那些右炭王，卜必且的女兒……，等等作品，根本就不算成功！」

「爲什麼？」

「並不是極深刻的了解，所得到的只是他很膚淺地自己單小的見地！要寫眞一個礦工，除非那開採工人之群中的一個人！譬如：要寫我底生活，除了我自己之外，一個名貴的詩人來我這臥室住幾天，絕不會有極深的了解，決不能夠成功！」

「那麼你底作品，在那裡？」

「……。」他沉默一會。

「代表您的東西……？」更一步問着。

「可是，我還沒，沒，沒使生活解決之先，也就是現實生活還不能產生寫作的能力……，」

「你有解決的方法麼？」

「除了有很多的錢……，你怎樣？」

「除了有很多的錢……，你怎樣？」

「少一張文憑！」

「……。」

屋里黑暗了，電燈忽然亮起來，蒼白地手趕快換過那黑色的眼鏡。

天亮了

柳原

——不要推醒我，我睡得很安逸。

我睜開眼睛，黑暗是那麼沉重的壓着我，天還沒有亮啊！

是誰？給我鎖上了手銬和腳鐐。我用帶着手銬的手撫着我的身子；我的身子沒有一點血，也沒有一點肉。

記得我是將將睡着，怎的像是已被鎖了幾百年，幾千年了

我掙扎着坐起來，黑暗更沉重的壓着我，於是我低低的呻吟起來。

——天還沒有亮嗎？天永遠不會亮了嗎？

——不要動，你的手銬與腳鐐都是金質的呀！

聲音非常嫻熟，像是欺騙我子的母親。然而我却戰慄了。

不，我要起來，這黑暗太沉重了。

——睡吧，永遠睡着吧，睡着的時候就不覺得黑暗的沈重了。

不，我要背負着這沈重的黑暗去尋找光明。

於是我站起來，掙扎着，傴僂着走到窗前；窗櫺也是金質的

我用金質的手銬敲打着窗櫺，努力的敲打着。

我用金質的手銬敲打着窗櫺，努力的敲打着，我的汗已經浸濕了我的身子。然而，我仍不停的敲打着，我要用我的汗來冲動時代的巨輪。

聽吧，遙遙的有人在呼喊了——我們參戰了！

從很遠很遠的地方傳來軍號與槍砲的悲鳴。聽啊：

——殺呵，用我們的肉來填平太平洋的狂流，用我們的血來滌清西半球的汚垢。

窗子被我敲打開了，黑暗從我的背上狼狽的逃去，手銬與腳鐐也從我的手足上脫落。

前方，一輪光輝的太陽升起來，光明普照着大地。

一尊光輝的，勝利的基石奠定在陽光下。

呵，天亮了！

我們所需要的文藝

我們知道：文藝，是時代的產物；它不僅是把現時的人生以唯美的手段綜錯的反映出來，更能夠導正人們的思想，煥發時代精神，使我們的生活有長足的進展；於是，在每個不同的時代裡，都有其特具時代性格的藝術奇葩，都有其必要產生與必要發揚的意義與價值：所以我們不能對之稍有輕忽，略事放棄——這能供應到永遠的時間與空間的人類精神食糧。但，除了右述的主要之點，還得恒重注意的，便是：一篇作品除了適應現時的須要之外，還得讓這篇作品有貫在的生命力，眞正的光與熱，也就是必要有優美的熟練的技巧：這樣，才能使人人喜愛。

國府對英美宣戰後，本刊曾鄭重的申述過：今後取材的方針，是偏重點於昂揚國民參戰意識，爲大東亞戰爭最後勝利而努力；對於一般所謂談情說愛的文章，概不刊載；同時，使時時有一如上述的佳作出現在本刊的園地上。而且，近來接到的這種具有時代眼光的作品，是多得很；這不能不說是一種良好的現象。不過，最使我們可惜的，較比成熟一點的却是太少了，於是，我們使發出左面的一個要求：具有時代眼光的作家們：當你在執筆寫作之際，最好是別太重視你這篇文章的使命。請平心靜氣，先把你這篇作品的「眞」「美」「善」佈置完備，再開始着手發揮你對時代所貢獻的熱力，那麼，不但本刊歡迎刊載，就是一般讀者也是感覺得一讀，在你自己也可說是一個成功！

（無隱）

色彩的特徵

無聽

色彩，在古人目光看來，不過認爲是一種點綴品罷了；後來雖然用來區別尊卑的等級，或者是代表哀樂的示意；但和一般人類生活，似乎是毫無關係。

後來經過了各國的科學家詳細的分析，才知道色彩是和人類有極大的關連：人類的一切煩惱，憂愁，神經衰弱，犯罪行爲等的起因，都是受了受着色彩的不能調和的影響。據說每年犧牲在這色彩下的生命，間接直接不知凡幾，那種情形可以和大戰時的慘狀一般：不料色彩問題，乃有那麼重大的影響。

在東方國家被認爲代表喜事的紅色，雖然象徵着健康和眞實的意義，又隱寓着情愛和寬大的用意；可是過於鮮明羅目，往往令人發生一種奇想；同時因爲這種奇想是每不能達到，於是產生了慘劇出來；神經錯亂和犯罪行爲都由這而釀成了。

白色在中國古代，被視爲一種哀感的代表，吾人於古代典籍中常見到什麼「素車白馬」一類之記載，那白色實專用於一般喪禮。然而白色在現代人士的眼光看來，就不同了；因爲它是象徵純潔，而且能夠產生出各種的情感來，所以公認爲一種最完備最美麗的顏色，除了高尚的樣緞採取它的色素外，新娘們的禮服也都要用這白色，這是多麼令人歡迎的色彩。

藍色在我國人看來，似乎亦屬於哀感的一類；因爲它的用途和白色一般同。這於前人的服制禮儀中，就可知其梗概。其實藍色象徵着思想和希望，又可表示和藹和現代化，而非任何一種色彩所能及得來。

黃色是代表光明和愉快的意義，它在古代時候，又成爲一種尊嚴的代表，用於皇室的種種事物中，同時又屬於宗教的專用品，那莊嚴的表示，也不弱於藍色，現在雖然是平等時代，沒有階級的區分，然而黃色在各種色彩之中，依然是處在領袖的地位。神經衰弱和用腦過度的人們，假如把黃色來治療，那就不難恢復他的常態

黑色在諸種色彩中，實爲一種恐怖的象徵，它的不良印象任何人都表示厭惡，然而有時它也具有很大的魔力：例如一群紅色繽紛的衣裳少女中，假如有一個穿着玄衣玄裳的在內，那又反襯出一種柔靜幽雅的氣概，而受到群衆們的特別注目

綠色雖然爲古人所賤視，而有什麼「綠衣黃裳」的謂言，其實綠色是很爲人類所歡迎，因爲它是代表着戶外的景色，又代表着春光明媚的意思：對於人類的功能，實可調節精神上的苦悶。它和紅色的特性不同，它是令人久看了益發愉快而歡樂。

愛修飾的女性們 請珍重妳的毛髮

先儒曾說：「身體髮膚，受之父母，不得毀傷」。足見吾國人，尤其青年男女，對身體及毛髮，應好好保護，不可使肢體殘廢更不可令毛髮毀傷。

談到愛美一點，是人類的天性，一般女性愛美的觀念，都比男性濃厚：所以婦女們修飾，是一種特性，諺云：「女爲悅已者容」，由是許多婦女，因爲取悅男子，鎮日裡在家中，坐在化粧室內，會下很大的工夫，來研究怎樣裝飾纔能受男子的青睞；那樣，在稠人廣衆中，才可以誇耀呢！

畫眉這兩個字，在中國已有悠久歷史；近代婦女，爲符合「柳葉眉」之條件，不惜犧牲將眉毛剃細以求其美觀。甚至因爲眉毛短粗，男子們都稱爲濁眉，覺得不美；女子爲迎合對方的心理起見，便甘心讓理髮匠給剃掉眉毛，然後從事塗抹，畫成像新月的形式：祇求愛美心，扮得怪樣，不顧髮膚毀傷，不惜時間與金錢的虛擲，眞是可惜！

現在流行的燙髮，更是女子所最歡迎的，將烏黑可愛的頭髮讓理髮店生生的用炸州剪子一下剪短，什麼電燙，水燙，奶油燙，坐在理髮館的活動交椅上，等於受一次電刑一樣。燙髮實上說起來，燙髮是一件複雜的事，燙一次髮不但消費十元八元的金錢，並且須耗去三兩個鐘頭的時間，洗髮，燙髮，擦髮，按照步驟受理髮匠的擺佈；將天生光澤的頭髮，燙毀：所以古人詩云：「一團芳草亂蓬蓬」。很可爲燙髮女人之寫照。

擦髮，是西洋人的流行中國人爲什麼要模仿西洋人呢？這種勞民傷財的舉動，眞是無用；當此增產節約時期，青年婦女們，要振奮精神，翻然悔悟，剷除西洋流毒，打倒愛美心和虛榮心，更要打倒燙髮；令烏黑光澤的頭髮，仍能保持着天然的美麗。

（炳彰）

食鹽的特殊功用

朱明

鹽爲食品中鹹味的唯一原料，有海鹽，池鹽，井鹽三種，如河北，江蘇，浙江，福建，廣東，山東等省所產鹽，稱爲海鹽；山西，陝西，河南，甘肅等省所產之鹽，稱爲池鹽；湖北，四川，雲南等省所產之鹽，稱爲井鹽，鹽於鹽引制度，始於宋代的鹽鈔，嗣後鈔法大壞，乃換給鹽引，元明兩朝均沿用之，清制，每年由戶部發給，指定口岸斤數，由商販運；其鹽引行銷之地，曰「引地」，領銷之數，曰「引額」。

就普通一般人的意思來說，對於食鹽一項，除了被用爲調味之外，未有什麼好感，甚至有少數人完全不喜歡，可是却不知道鹽的特別功用，特茲略述於下：

一，節省煤料：平時若將煤塊先浸入鹽水中，然後以之燃燒，不僅可以增加火力，並且可以耐久。

二，除去油跡：無論是綢緞衣服，是粗布衣服，着有油跡，極不雅觀，如取鹽浴於火酒中，用新牙刷醮鹽液而刷之，其跡立刻消滅。

三，消滅焦味：做菜時，如因火過旺，使菜發生焦味，急投食鹽少許，其焦味一定消滅，原來味道，依然不變。

四，保護木材：凡廚房用的木器傢具，時有腐蛀之虞，若用極濃的鹽水，洒刷在木器上面，連刷三次之後，可以永遠不怕腐。

其他如助燃洋燭，使之不流淚，洗黑衫，顏色不變，鹽與蘇使之絕跡，功效繁多，眞是不勝枚舉。

做母親者 應深知嬰兒心理

生後不久的嬰兒，唯一的言語，便是哭泣，所以要想理解嬰兒的心理，首先必須深切注意嬰兒的啼哭。

嬰兒在出生後，不知什麼是痛苦，亦不知什麼是悲哀與恐怖，通常的哭泣也不過只爲表示自己的慾望與不快而已，例如在同一位置下躺臥時間稍久，感覺不舒服的時候，便要開口哭泣，這時若將之抱起以後，馬上就會停止哭聲了。

在飢餓的時候，哭泣的聲音最強，若把乳頭嚥在嘴裡，立刻就會大口吞吃，不一時就睡着了，但有時一面吸乳一面哭，這是係因乳汁不足，爲母親者應該趕快購買牛乳或代乳粉等餵之，以補人乳之不足。

尿布濕了，沾污嬰兒身體，嬰兒亦會啼哭，但這時啼哭並不強烈。

再如嬰兒不斷連聲的低聲哭泣，把乳頭放在嘴裡而不肯吃，仍然繼續哭泣時，那一定是身體某一部份感覺痛苦，這時可把嬰兒的衣服解開，詳細檢察，看看是有針，還是麻線以及其他頭髮等潛伏在中，此外肚子痛時也是這樣哭法，爲母親者不可不充分注意。

在患感冒的時候，鼻子堵塞不通，雖想吸乳但因不能如意，故稍吸一口，馬上離開乳頭，開哭泣起來，這時有迅速醫治的必要。

嬰兒生後在數日間，毫無視力，經過一星期後，始能分辨明暗，眼睛能看見東西，首先注意到的卽是紅色，到三個月後嬰兒便會凝視不動，普通嬰兒經過兩個月的樣子，便開始會笑了。

嬰兒最低須在生後三個月始能有健全的聽覺，生後第一日什麼也不能聽見，味道是自出生以來便開始活動的，嗅覺，溫度感覺，痛感等，隨着睡眠的亦次第發生作用，總之，五官的活動，在生後非經過三個月是不會完全的，所以對於三個月以下的五官知覺不完全的嬰兒，爲母親者非對之加以深切的保護與徹底的瞭解不可。

（綠珠）

肅正討伐所向無敵 匪棄屍五千餘具
魯掖治安軍綜合戰果

（本報掖縣特訊）魯東地區盤據匪共，及西海區南海區各匪團，於第五次治安強化運動期間，經衛團長率領該軍各營連不避艱苦，在冰天雪地中，不斷於各地作肅正之討伐，該軍所至，匪閧聲匿跡，屢受殲滅大打擊，但仍妄行頑抗，企圖蠢動，乃於此次魯東剿共大作戰中，澈底擊滅膠東大襲明明，該軍衛團長，來掖三月有餘，屢次率軍痛剿殘匪，獲得空前大戰果，玆將其綜合戰果如左：

交戰次數一〇二次，交戰匪系共匪五旅，西海區南海區遊擊匪團，交戰匪兵力五〇〇〇名，踏破匪巢軍械廠及被服廠各一處，俘虜匪二五九人，匪遺棄屍體五〇〇五具，

鹵獲品：中型迫擊砲一門，同彈藥二五〇發，重機槍一挺，捷克輕機槍四挺，步槍三〇五支，子彈三一五粒，手槍二〇支，手榴彈五〇〇枚，軍馬一〇四，其他被服，裝具，縫紉機械多數。

完遂國民參戰任務 共起擊滅英美
呂海務局長廣播講演

本市海務局呂局長，於昨日（十四日）下午七時四十分，講演「擊滅英美完遂國民參戰之任務」講演詞如次：

諸位聽衆，我國府於本年一月九日開中政會議，討論中國對英美宣戰問題，當經大衆表決通過，現與英美已處於敵對地位，此次宣戰，乃係順應時勢，認爲千載難逢不可多得之良好機會，自我友邦於前年十二月八日，對英美宣戰以來，我中國已有參戰之準備，不過時機未到，不能輕舉妄動，今已認爲時機成熟，毅然決然參加戰爭，與我友邦站在同一立場，精誠團結，緊密提携，一心一德，貫澈到底，協力擊滅英美侵略之野心，以謀我中國之復興，解放中國，全在此舉，我友邦日本爲爭取東亞民族之平等而戰鬥，已戰無不勝攻無不克，早已轟動於世界，今我國又繼起宣戰，舉國一致，上下同心，英美國耗，定必爲之驚魂散魄，氣爲之一奪，當此時際，我國同胞，必須認淸目標，努力邁進，勿墮英美挑撥離間以黃種人殺黃種人之毒計，同胞們應當覺悟了，快起來與友邦日本同一行動，本脣齒相依，共存共榮觀念，一致與英美拚死奮鬥，近來友邦日本爲謀與中國永敦友好澈底合作起見，已將先前在中國所有之租界仍交還於中國，並撤廢治外法權開誠佈公，以促我國民之醒悟，諸位同胞聞之應作如何感想，應該如何團結，總而言之，我國此次對英美之宣戰，絕非口頭上說空話，必須人人本諸良心與正義，站在同一立場，共同擊滅英美完遂我國民參戰之任務，復興中國，解放東亞，全在此一舉。

新民會召開 各業懇談會

在新民會領導下之國民組織，如各業分會，青少年團，外圍團體等，爲發展其過程中之國民參戰體制，及東亞解放新國民運動之實踐計，新民會青島特別市總會，謀領導權之集中，與指導性能之浸透起見，特定於明（十六）日下午二時半假鄭政總局二樓，召開各業分會總懇談會，參加之各業分會，計二十二單位，關於分會之組織強化，並指示一切云。

膠第三區 選舉新區長

際此國府對英美宣戰時期，區公所所負使命，非常重大，市公署爲強化區公所組織起見，早經頒佈區公所組織規程，以昭愼重，膠州行政辦事處轄境第三區區長王龍睿呈請辭職，業已照准，所遺之缺，未便久懸，特遵照鄉鎮長選舉簡則，召集第三區各鄉鎮長，在該處西花廳舉行票選，由處長副處長相繼訓示完畢投票結果，趙福田得票最多，現已起辦呈報，並由本處發給代理委任，以便整理該區事務云。

預防天花

春季繼續種痘

本市防疫當局，爲謀求本市全市民健康起見，曾於去歲實施秋季種痘，以防傳染，但查實施成果，尙未達到預期之目的，玆以本年春季已屆，爲天然痘發生之時，亟應嚴密防範，除於固定班加緊工作外，希一般市民，在此期間，務須自動接種，以防傳染，而策萬全云。

船渠竣工船隻 定期舉行起工典禮

天津存船運輸株式會社，向浦賀船渠株式會社青島工廠定造木造船二隻，頃已完全竣工，定十五日及二十日，分別舉行起工式，青島工廠業已發邀柬，邀請各界派員觀禮，玆將兩船起工式時間，探誌於次：

二月十五日午後三時，第一船（四五〇噸積木造帆船）

二月二十日午前十一時，第二船（三〇〇噸積木造汽船）

實踐增產報國 蘇淮區積極設圃造林

（蘇淮通訊）蘇淮特別區行政公署，爲實踐參戰決定努力增加生產，玆爲將從來個別實施之農產對策一元化，以期強力實施起見，業經設置蘇淮特別區增產集資綜合委員會，以爲戰時施策之組織，除計劃實施一般農產物之增產外，並企劃實施造林計劃，及縣立農場之增設與助成。

關於造林計劃，在去年度，曾施行一部，由農民購買楊樹槐樹等樹苗，從事種植，本年另計劃在銅山蕭縣 山宿遷東海等五縣，特設苗圃播種松樹洋槐楓楸椿樹等，於荒山禿山以及公路堤之兩側，以資灌水灑激，關於縣立農場之預設，則在尙未設置農場之碭山睢寧銅山等九縣，從新設置青成小麥豆類，粟玉蜀黍高粱甘薯棉花等優良種子，以資普及一般農民，此外，並當理栽培獨定採種品種選種生產物，舉辦農民講習會，及製作標本等，行政公署，除已對各縣補助所需要之經費谷一千二百元外，並交附觀測儀器及改良農具等物云。

舊幣失效後 匪軍逢崩潰命運

（又訊）本地區治安圈外之匪軍，匿跡鄉里，本屬苟延殘喘，近因舊法幣不能流通，更覺氣息奄奄，現間籌方之命，收回舊幣，匪軍迫不得已，勉強成立兌換處，而實際陽奉陰違，失却人民信仰，雖花言巧語，強詞奪理，徒增百姓之反感而已，由此觀之，匪軍之經濟，已呈崩潰之狀態，換言之，卽匪軍整個部隊，死期將屆，吾邑人民不久卽將脫離苦海云

濟鐵舉行 殉職社員追悼會

濟南鐵路局，以最近對防衛鐵路及敵匪圍之掃蕩，挺身參加討伐從事果敢戰鬥而壯烈殉職之十六位社員自十八日午後三時起，於濟南市公會堂以局葬嚴肅舉行盛大英靈追悼會，玆將合同追悼社員姓名錄後：

△濟南警務段郭春華，
△濟南水上警務段，飛田芳男，片岡實，安峰光照，城正二，平岡房雄，馬厚德，馬傳福，張積金，張相俊，
△青島警務段李文彬，
△坊子警務段張友三，滿孝之，宋培德，王春生，
△張店警務段，阿部奎次郎，

右爲警護鐵路，均奮戰力鬥而屠多數敵匪所犧牲者，共遺勳將傳不朽云。

沂州勦共隊 覆滅境內共匪

（沂州通訊）駐沂州道區之省勦共警備隊，自入冬防以來，積極勦滅匪共，迭著戰果，該隊駐沂水南部部隊復於前日拂曉，於西十全莊臼石埠一帶，突遇八路匪五六十名，當予以迎頭痛勦，匪勢不支，向西方竄逃，我軍跟蹤追擊，節節進迫，當場擊斃二名，傷匪三名，匪徒狼狽竄逃，我軍乃奏凱返防云。

道署舉行 警備會議

（又訊）沂州道公署當局，爲實施治安警備，防禦宵小蠢動，特于日前召集所屬軍政警機關首袖，并勦共第○警備隊夏參謀長等，假該署辦公廳內，舉行本年度第一次警備會議，首由徐叔繁道尹主任代表尹道尹致訓示，略謂：處此非常時局下，每個人應以非常眼光，及不眠不休之精神，維持治安等語，繼由夏參謀長訓示，末由各機關提出警備提案，達二十餘件，均經大會討論，一致決議通過，旋閉散會云。

擊潰共匪基幹 鉅野警隊克奏膚功

（鉅野通訊）鉅野縣知事楊賢廷，對於軍事政治，銳意推行，自三，五，六區收復以來，治安日趨良好，然仍有殘餘匪部，不時出沒邊境，掠奪食糧，楊知事隨於日前率領警備隊官兵會同皇軍部隊，赴第三區從事討伐，於日前探報獨樹南約四里之李樓一帶，有八路基幹大隊匪徒企圖擾亂，我方當派大隊附楊德明，率所部分兩路向敵包圍，激戰一小時敵勢不支，向東南潰竄，我方乘勝追擊，進抵于樓大屯一帶，敵已爲奔散，是役斃匪十六名，傷匪十餘名云。

強化胃腸 增加抗寒力！ 立止頭痛
强身健腦 如伴良醫 催增體溫 尤有特効

仁丹奇効卓越 常服此藥！
◉通便解毒 ◉開胸順氣 ◉豫防春瘟 ◉不可不備
胃腸衰弱 百病叢生 頭痛倦怠 萬事難成

註冊商標
頭痛聖藥 腦新 頭痛!!宜速服
腦新如遇頭腦疼痛非常難忍時、頭目眩暈神昏昏迷時、或讀書過度精神疲倦時及惡醉宿酒未醒時、倘速服腦新、可立見奇効、其効若響、服後三分鐘、頓覺頭目爽快神智淸新、苦痛若失、有如夜月秋遊能有心曠神怡之妙、此偉績確爲本劑獨具之特長、且雖連續服用、決無副作用、對於腦神經或心臟胃腸等、亦無影響、孕婦服用亦無害。

大日本名古屋市東區 總發賣 荒川長太郎合名會社
△近坊間有不肖之徒、假冒本劑、以圖漁利、希注意帽子商標、庶不致誤
△各地中藥房西藥房均有代售

純正化學劑

二〇片・一・〇〇 各地藥房均有出售
破淋恩、含有至純的兩種化合體、爲最新的衛生化學劑、獨占各界的信用。便以內服一法、不害胃及腸而立卽滲至深部病巢、專殺化膿及淋疾等病原球菌、故不需外科處置、在極短期間內、收見根癒効果、一且治後永免復發。尤其毫無何等內體及血液的副作用、故任意施得有効量之反覆使用。
中耳炎、喉核炎、丹毒、膿漏牙患、及急性慢性淋疾。
製造發賣處 日本藥料製造株式會社
一手發賣處 稻畑商店股份公司

促進人類幸福
曲光瑞大夫 必須剷除性病
光瑞診療所啓

患者注意
包皮過長之害、小則易藏污垢、大則防礙生育、易染花柳、欲想解除痛苦、速來本院割去包皮
手術敏捷 收費低廉
三山醫院
地址 東鎮威海路東首
電話 （三）〇四八五